

# Rozbudowa budynku szkoły w Rejowcu<sup>1</sup>.

Przy pracach projektowych i realizacyjnych można wyróżnić następujące etapy budowy i rozbudowy obiektów szkolnych:

- I - budynek szkolny ze skrzydłem południowym
- II - sala gimnastyczna
- III - bursa dziewcząt
- IV - projektowana bursa chłopców - 8, 0 x 30, 0, która nigdy nie weszła w fazę realizacyjną
- V- rozbudowa budynku szkolnego (skrzydło północne) - 24, 91 x 17,26

## *Etap I – od 1959 roku.*

Podchodząc do tematu rozbudowy budynku szkoły, należy zasygnalizować w paru zdaniach przyczynę, która zaistniała 12 lat wcześniej. Co niejako w sposób automatyczny wymusiła na autorze o cofnięcie się z opisem historycznym parę lat wstecz, czyli do lipca 1947 r. Wówczas na posiedzeniu Gminnej Rady Narodowej w Rejowcu podjęto **Uchwałę Nr.188 z dnia 16 lipca 1947 roku** o następującej treści:

---

<sup>1</sup> Tekst powstał w oparciu o dwutomowe opracowanie książkowe pt. „Zarys dziejów oświaty w Rejowcu 1905 – 1951 i 1951 – 2005”. Prezentowany materiał został celowo skrócony na potrzeby redagowanego cyklu pt. „Kartki z dziejów Rejowca.” Użyte fotografie i dokumenty pochodzą ze zbiorów własnych.

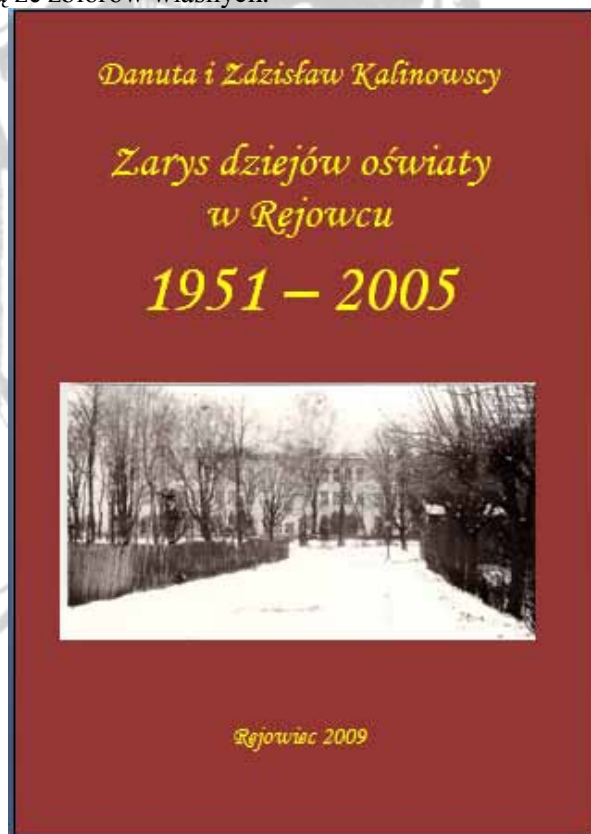
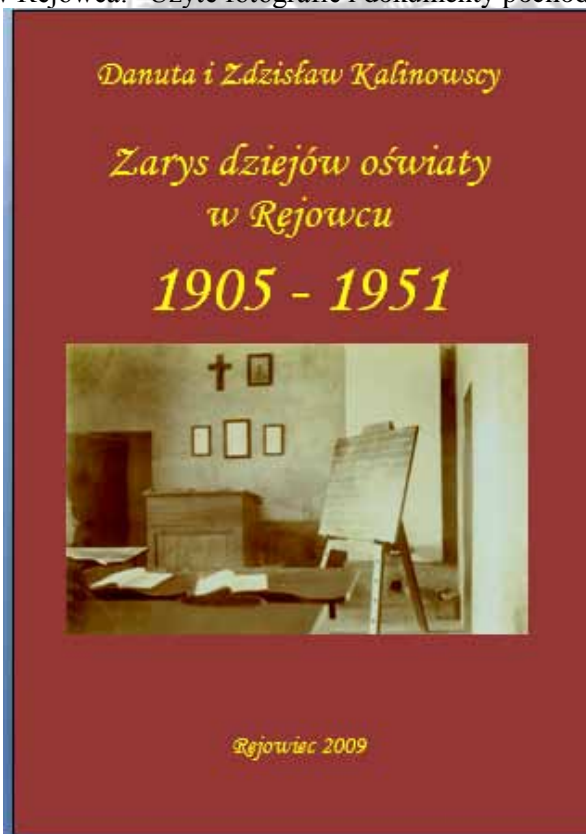

**W y c i a g**  
-----  
z protokołu posiedzenia Gminnej Rady Narodowej w Rejowcu  
z dnia 16 VII, 1947 roku.

Obecni: Przewodniczący Ob. Pedzinski Władysław  
Wojt gminy Ob. Czuluk Tomasz, oraz 27-miu radnych.

P rotokolant: Ob. Stanisław Przychoda -sekretarz Rady.

**U c h w a ł a Nr. 188.**

Gminna Rada Narodowa w Rejowcu działając na podstawie art. 28 Ust. z dnia 1.9. 1944 roku o organizacji i działaniu Rad Narodowych / Dz. Ust. R.P. Nr. 3 poz. 26 z 1946 roku postanawia: zwrócić się do Ob. Ministra Oświaty w Warszawie z prośbą o otwarcie osmej klasy przy tut. szkole podstawowej. Szkoła tut. jest szkoła zbiorczą w której w klasach starszych gromadzi się młodzież z terenu całej gminy. Dla młodzieży niezamożnej a mieszkającej w znacznym oddaleniu od szkoły Gminna Rada Narodowa przy wypożyczalni Spółdzielni Samopomocy Chłopskiej otworzyła burse w byłym pałacu w której 4-ro dzieci mieściło się bezpłatnie. W byłym roku mając przyobiecane od Ob. Inspektora Szkolnego na pow. Chełmski, iż zostanie otwarta 8-sma klasa. Gminna Rada Narodowa wspólnie z Zarzadem Gminnym przyczyniła dość duże inwestycje a mianowicie: odremontowane dodatkowe zostały dwie sale szkolne, nabyto w fabryce mebli umeblowanie dla tychże klas za sumę 350. 000 zł. Ponadto wyasygnowano 100.000 zł na zakup pomocy naukowych. Gdyby w bieżącym roku szkolnym przy tut. szkole nie było 8-smej klasy 54 dzieci szkolnych, które w ubiegłym roku ukończyły klasę siódmą musiałyby pozostać w domu, gdyż skierowanie tych dzieci do szkół średnich nie ma mowy, bo to dzieci pracowników miejscowych zakładów przemysłowych, bo też małorolnych i wyrobników, których nie stać na umieszczenie swoich dzieci w internacie i uiszczenie opłat dodatkowych. Koncząc Gminna Rada Narodowa żywi nadzieję iż Ob. Minister przychyli się do naszej prośby i zezwoli na otwarcie 8-smej klasy przy tut. szkole podstawowej.

Za zgodność:

Podwojci

/ Ostrowski Marian /

Os. Rejowiec, dnia 27.VIII. 1947r.

Na podstawie tego cytowanego dokumentu wynika, iż Gminna Rada Narodowa w Rejowcu upoważniła władze samorządowe o wystąpienie z wnioskiem do Ministerstwa Oświaty, aby utworzyć ósmą klasę przy tutejszej szkole powszechnej. W odpowiedzi Ministerstwo przychyliło się do tej prośby i

szkoła podstawowa otrzymała taką zgodę, co w konsekwencji za skutkowało utworzeniem 11-latki <sup>2</sup>. Pomimo upływu lat w dalszym ciągu uporczywie lansowana jest teza przez wielu ludzi, którzy nie bacząc na dane źródłowe w dalszym ciągu z uporem godnym lepszej sprawy kultywują pamięć u potomnych, że ówczesny kierownik (później dyrektor) był jedynym tworzącym liceum. Trzeba pamiętać, że fakty mówią, co innego. I tak:

W dniu 13 września 1947 roku Kuratorium Okręgu Szkolnego Lubelskiego w Lublinie wydaje Orzeczenie Organizacyjne (zgodę) na utworzenie w Publicznej Szkole Powszechnej w Rejowcu pow. chełmskiego klasy VIII – ej.

Inspektorat Szkolny  
Dnia 30 września 1947 r  
Nr 1823/47

Do Gminnej Rady Narodowej  
w Rejowcu

Przesyłam w załączeniu pismo Kuratorium Okręgu Szkolnego Lubelskiego w Lublinie z dnia 13 września 1947 roku Nr I – 20877/47 w sprawie ósmej klasy w publicznej szkole powszechnej w Rejowcu.

Inspektor szkolny  
Jan Lachcik <sup>3</sup>

Gmina Rejowiec  
Wpłynęło dn. 22.10.1947 r

**Poniżej prezentowany dokument był zezwoleniem na działalność szkoły tzw. 11-toletniej w Rejowcu. Jest to jak gdyby swoistego rodzaju akt lokacyjny szkoły średniej w Rejowcu. Tyn samym prestiż Rejowca bardzo wzrósł na mapie oświatowej powiatu chełmskiego.**

**Poniżej swoistego rodzaju Akt erekcyjny powołujący etapowo do życia szkołę średnią w Rejowcu.**

---

<sup>2</sup> Liceum Ogólnokształcące Stopnia Podstawowego i Licealne im. Henryka Dąbrowskiego.

<sup>3</sup> Początkowo w Inspektoracie pracowały 3 osoby. Jana Lachcika powołano na stanowisko Inspektora Szkolnego oraz dwóch pracowników: Romana Germata i Piotra Prusa .



Kuratorium  
Okręgu Szkolnego Lubelskiego  
W LUBLINIE

Dnia 13 września 1947 r.

Nr I - 20877/47

Sprawa: **orzeczenie organizacyjne.**

Odpis.

Publiczna Szkoła Powszechna  
w Rejowcu  
pow. chełmski

Odpowiedź na pismo z dn. / / 19

Nr

ORZECZENIE ORGANIZACYJNE

Na podstawie Instrukcji Ministerstwa Oświaty z dn. 14.V.1947r. Nr II P. - 2548/47 - Kuratorium Okręgu Szkolnego Lubelskiego orzeka co następuje:

I. W Publicznej Szkole Powszechniej w Rejowcu pow. chełmskiego organizuje się jedną klasę.

II. Gminna Rada Narodowa w Rejowcu obowiązana jest w myśl ustawy z dn. 17.II.1922 r./Dz.U.P.P. z 1922 r. Nr 18, poz. 143 i poz. 144/dostarczyć lokal i pokryć wydatki rzeczowe na utrzymanie nowoorganizowanej samej klasy.

III. Orzeczenie niniejsze otrzymuje Publiczna Szkoła Powszechna w Rejowcu, Powiatowa Rada Narodowa w Chełmie, Gminna Rada Narodowa w Rejowcu oraz Inspektorat Szkolny w Chełmie otrzymuje odpis niniejszego orzeczenia do wiadomości.

Za zgodność z oryginałem  
dnia 20 / IX 1947 r.

Kurator Okręgu Szkolnego

Fr. Krzemiński-Ojak

*Gminna Rada Narodowa  
w Rejowcu.*

*do wiadomości*

~ Naczelnik Wydziału

*G. L.*  
BOCUMIL FIEDOR  
Okręgowy Wydział Szkół

Warto też zaprezentować fragment protokołu, w którym jest mowa, że 11- to latka w Rejowcu rozpoczęła swoją działalność od roku szkolnego 1947/48.

### **Protokół Nr 2/2/48**

z posiedzenia Zarządu Gminnego w Rejowcu odbytego dn. 14-go maja 1948 roku

W paragrafie **3** - sprawy szkolne:

Obecny na dzisiejszym posiedzeniu Zarządu Gminnego ob. Zwierzyński – kierownik 8 – klasowej szkoły podstawowej w Rejowcu zapoznał obecnych z instrukcją o reorganizacji szkół podstawowych ze szkołami średnimi zalecaną okólnikiem Nr 5 Powiatowego Inspektoratu w Chełmie z dnia 7 b.m. Nr 1034/48 i projektem uruchomienia w Rejowcu w roku szkolnym 1948/49 dodatkowej jeszcze jednej klasy t.j. 9-tej, w przyszłości aż do 11-tu klas włącznie. W tym wypadku do samorządów gminnych należałoby uposażenie danej klasy szkolnej. Koszt, który przypuszczalnie wynosiłby około 170.000 złotych.

### **Protokół Nr 22/1948**

Posiedzenia Zarządu Gminy, Prezydium i Gminnej Rady Narodowej Gminy Rejowiec z dnia 21-go maja 1948 roku.

w paragrafie **51** – sprawa szkolnictwa - odnotowano:

(...) „Ob. Lachcik Inspektor Szkolny w Chełmie szczegółowo omówił realizację i wprowadzenie w czyn nowego ustroju szkolnego przez zorganizowanie na terenie gminy tutejszej szkół podstawowych ogólnokształcących, a w szczególności uruchomienie w Rejowcu w przyszłym roku szkolnym tj. 1948/49 9- tej klasy a w przyszłości do 11 – tu klas włącznie, która to sprawa rozwiązałaby kwestię możliwości ukończenia szkół średnich ogólnokształcących przez miejscowe dzieci szkolne”.

Istotna zmiana w szkolnictwie nastąpiła z początkiem roku szkolnego 1948/49, kiedy część szkół powszechnych została połączona z państwowymi gimnazjami i liceami ogólnokształcącymi w **jednolite jedenastoletnie szkoły ogólnokształcące stopnia podstawowego i licealnego**. Nowo powstałe szkoły realizowały program siedmiu klas szkoły podstawowej i czterech klas liceum ogólnokształcącego.

### **Protokół Nr 6/49 Gminnej Rady Narodowej w Rejowcu z dnia 7 sierpnia 1949 roku**

zawiera uchwały dotyczące podejmowanych starań przy powoływaniu szkoły 11-to letniej w Rejowcu.

pkt 12 -Wystąpić do Kuratorium Okręgu Szkolnego w Lublinie o przejęcie od gminy Rejowiec 11-to letniej szkoły ogólnokształcącej w Rejowcu.

### **Uchwała Nr 28**

Gminna Rada Narodowa zwraca się z prośbą do Kuratorium Okręgu Szkolnego w Lublinie o przejęcie od gminy Rejowiec 11-to letniej szkoły ogólnokształcącej w os. Rejowiec położonej i wstawić do budżetu państwowego na rok 1950 kredytowania na jej utrzymanie.

*(Przesłano do dyrekcji Szkoły w Rejowcu dnia 13.08.1949r L.I/22/17)*

Gminna Rada Narodowa po zapoznaniu się z pismem Dyrekcji 11-to letniej Szkoły Ogólnokształcącej w Rejowcu z dnia 15.07.1949 r L247/49 w sprawie organizacji szkoły ogólnokształcącej w os. Rejowiec powieli następująco:

### **Uchwała Nr 31**

Gminna Rada Narodowa w trosce o należyty rozwój oświaty na terenie gminy zwraca się z prośbą do władz szkolnych o wydanie odnośnego orzeczenia, co do organizacji szkoły w os. Rejowiec, jako szkoły ogólnokształcącej stopnia podstawowego i licealnego od 1-szej do 11-ej klasy włącznie. Za koniecznością tą przemawiają następujące względy:

1 – Osada Rejowiec, jako ośrodek gminny o charakterze miejskim liczy 1800 mieszkańców.

- 2 – tuż przy osadzie położona stacja kolejowa oraz przecina szosa Chełm – Krasnystaw i z tego tytułu komunikacja odpowiednia dla wielu młodzieży.
- 3– młodzież rodziców pracujących w zakładach przemysłowych ( cementownia, cukrownia, tartak, gorzelnia) korzysta wyłącznie ze szkoły ogólnokształcącej w Rejowcu
- 4 – obecnie do szkoły ogólnokształcącej w Rejowcu uczęszcza ponad 600 dzieci i młodzieży.
- 5 – znaczna ilość młodzieży z uwagi na bliską odległość uczęszcza z okolicznych gmin powiatu chełmskiego a nawet z sąsiedniego powiatu krasnostawskiego.

*(Przesłano do dyrekcji Szkoły w Rejowcu dnia 13.08.1949r za L.I/22/19/49)*

**Protokół Nr 2**  
**z dnia 27 lutego 1951 roku z sesji Gminnej Rady Narodowej w Rejowcu**  
*(fragment protokołu odnoszącego się do oświaty)*

punkt 6. Sprawozdanie dyrektora Stanisława Zwierzyńskiego 11- letniej Szkoły Ogólnokształcącej w Rejowcu.

(...) „w klasach stopnia podstawowego jest 528 uczniów, z tego w obwodzie Rejowiec jest 343, poza obwodem 185.

W klasach licealnych jest 165, Ogółem w rejowieckiej szkole uczy się 693 młodzieży.

Sił nauczycielskich jest 22 z **kwalifikacjami do klas licealnych – 2**

Do organizacji młodzieżowych należy:

ZMP	- 144
ZHP	- 207
PCK	- 133
TPPR	- 221

Dożywianiem objęto 535 z tego 121 – bezpłatnie.

Potrzeby – **brak sił do klas licealnych i pomocy naukowych.**

Na początku drugiego kwartału (wiosna) 1951 roku został skierowany Marian Hołub do szkoły w Rejowcu, jako nauczyciel o specjalności matematyki i geografii w klasach VIII – XI.

Należy mieć na uwadze, że był to czwarty rok funkcjonowania liceum w ramach szkoły 11-letniej i w tym roku w maju miała być matura.

Klasa	rok szkolny	uwagi
VIII	1947/48	powołanie klasy VIII
IX	1948/49	
X	1949/50	
XI	1950/51	pierwsza matura w historii istnienia szkoły

**Przy tej okazji z fragmentarycznej prezentacji dokumentów należy z całą mocą jeszcze raz podkreślić, że twierdzenie, iż była to wyłączna inicjatywa kierownika szkoły Stanisława Zwierzyńskiego, jest nieuprawnione.** Nawet w tym skromnym opracowaniu przy częściowej prezentacji odszukanych dokumentów archiwalnych wynika, że mógł być jedynie jednym z, wielu, którzy przyczynili się do powstania szkoły średniej w Rejowcu. Zapominanie o tym, czyni się wielką krzywdę tym wszystkim, którzy tak wiele czasu poświęcili na podniesienie rangi kulturalno – oświatowej Rejowca, która wywierała i wywiera w dalszym ciągu znaczący wpływ do dnia dzisiejszego. **Warto o tych ludziach też pamiętać.**



Budynek szkoły powszechnej wybudowany w latach 30 – tych XX wieku jak na warunki rejewieckie był bardzo okazały i bez trudu mógł pomieścić dzieci i młodzież do niej uczęszczających.

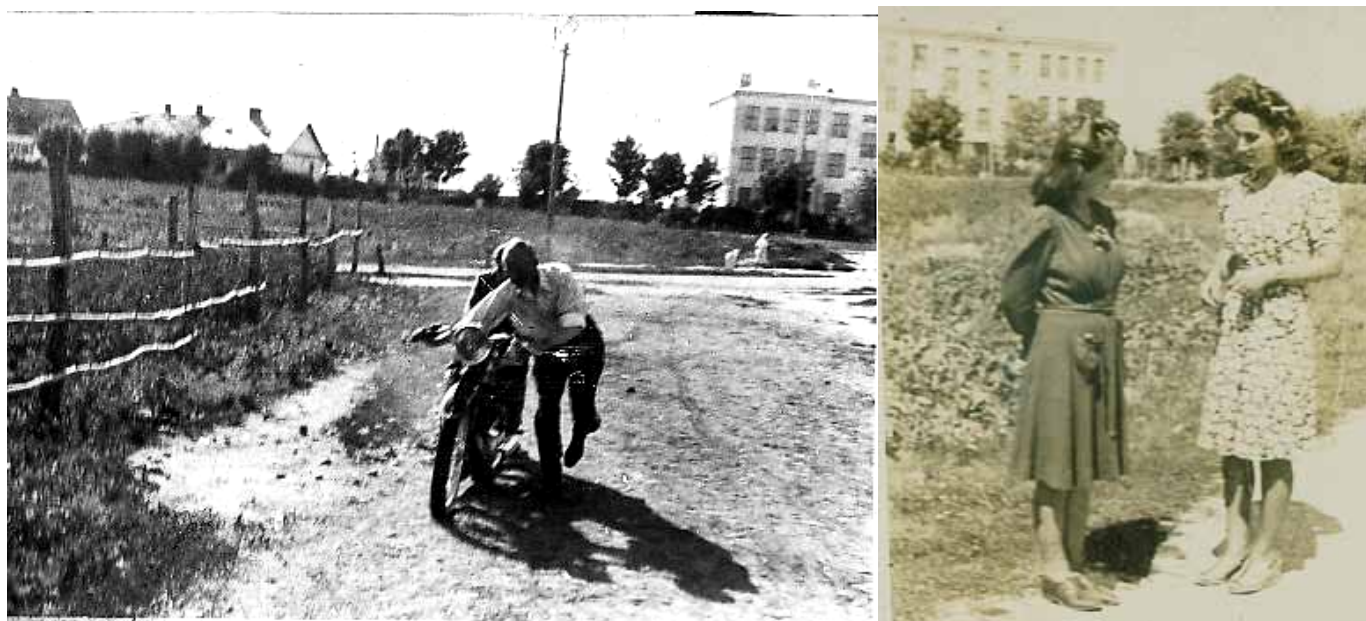

*Dwie fotografie o różnych ujęciach. Na drugich planach budynek szkolny przed rozbudową.*

Sytuacja zaczęła się komplikować od momentu powoływania do życia kolejnych klas LO. Liczba uczniów z roku na rok wzrastała. Sposobem na częściowe złagodzenie zaistniałej sytuacji było wprowadzenie tzw. dwuzmianowości (jedni uczyli się z rana a inni po południu). Na to wszystko zaczął nakładać się wyż demograficzny. Szkoła zaczęła pękać w przysłowiowych szwach. Zaczęto niektóre klasy przenosić na trzecią zmianę, czyli wieczorem. Jedynym ratunkiem w tej sytuacji była trwała poprawa warunków nauki poprzez rozbudowę bazy lokalowej szkoły.

W sprawach budowy i rozbudowy bazy materialnej szkoły należy oddać należną cześć i chwałę dyr. Stanisławowi Zwierzyńskiemu. Dzięki jego zaangażowaniu wyrastać zaczął w Rejewcu poważny ośrodek oświatowy niczym nieodbiegający od standardów miejskich.

Trud rozbudowy szkoły podjęto w roku 1959. Opracowano założenia architektoniczne, które w końcowej fazie miały spełniać oczekiwania oświatowe w Rejewcu. Założono etapowość prowadzonych prac W pierwszej kolejności rozpoczęto rozbudowę szkoły od skrzydła południowego.

Poniżej prezentowany projekt techniczny zakładający docelowy plan rozbudowy obiektów szkolnych przy ul. Henryka Dąbrowskiego, Liceum Ogólnokształcące i Szkołę Podstawową w zespole tzw. jedenastolatki.

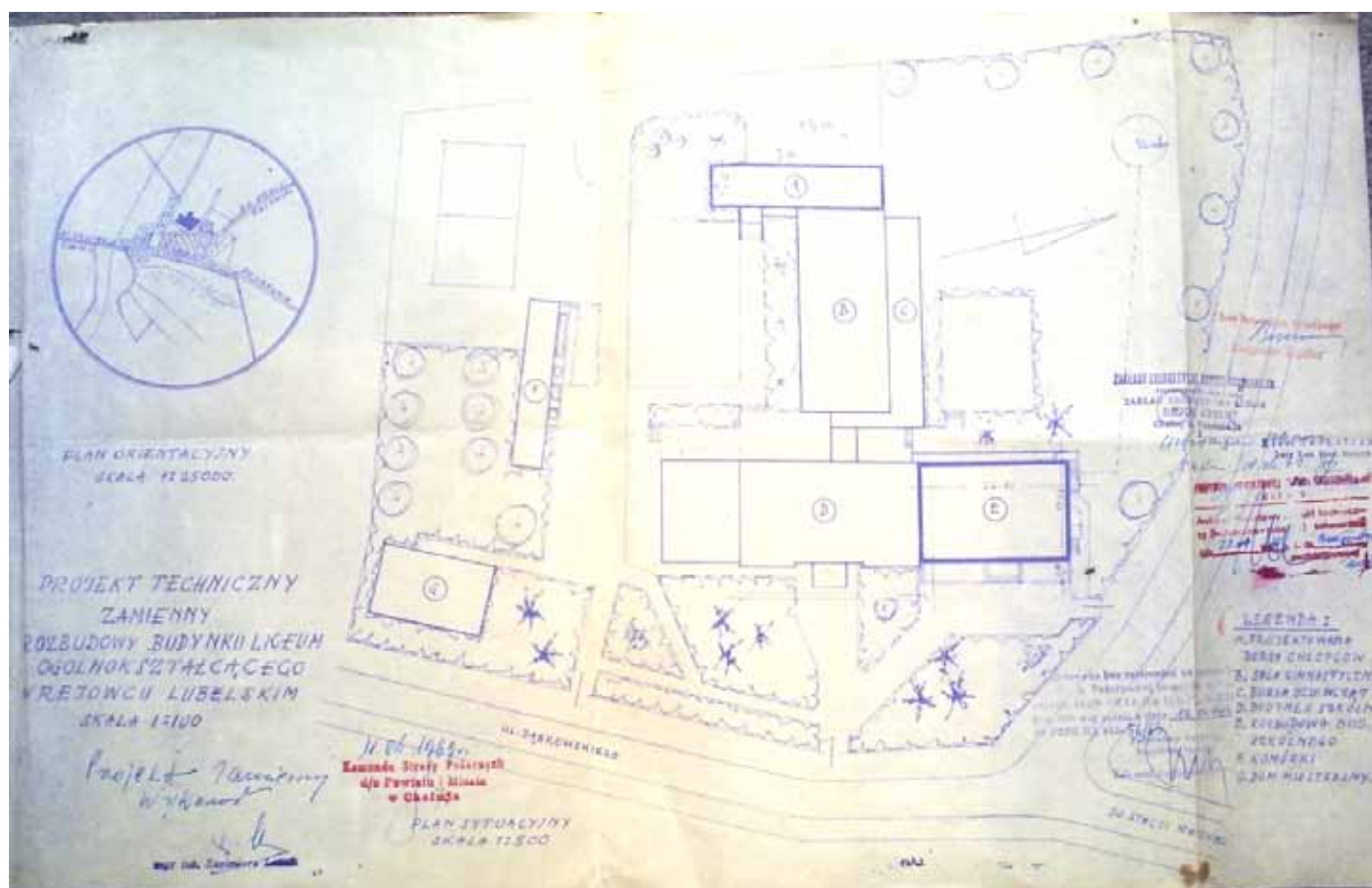

Plan rozbudowy szkoły. Grubą linią zaznaczono skrzydło północne.

Legenda:

- A – projektowana bursa chłopców - 8,0 x 30,0
- B – sala gimnastyczna
- C – bursa dziewcząt
- D – budynek szkolny ze skrzydłem południowym
- E – rozbudowa budynku szkolnego ( skrzydło północne) - 24,91 x 17,26
- F – mieszkanie woźnego, komórki i ubikacje
- G – stara szkoła ( od 1931 roku mieszkanie kierownika szkoły i sala gimnastyczna)

Prace ziemne rozpoczęto wiosną 1959 roku. Wykonywano je tzw. „sposobem gospodarczym”. Oznaczało to, że gro środków finansowych i technicznych związanych z prowadzeniem prac budowlanych było opartych na społeczności lokalnej oraz przy dużym zaangażowaniu i pomocy zakładów pracy z tego terenu ujętych w systemie „czynów partyjnych”. Użyczano środków transportu i urządzeń mechanicznych. Przy nieskomplikowanych czynnościach pomagali rodzice uczniów. Uczniowie wykonywali wykopy pod fundamenty. Zwozili materiały budowlane. Pomagali w zwózce cegieł z Cegielni Horodyszczce. Pracowali przy ich załadunku i rozładunku. Kamień na fundamenty pochodził z przebudowy nawierzchni brukowanej Rynku w Rejowcu. Tak pozyskiwany materiał budowlany znosili uczniowie wszystkich klas przed każdorazowym rozpoczęciem zajęć lekcyjnych w czasie zarezerwowanym na tzw. apele poranne. Techniczny i merytoryczny nadzór nad budową spoczywał na władzach oświatowych powiatu jak i województwa. Nad całością prowadzonych prac czuwał dyrektor szkoły przy wydatnej pomocy Grona Nauczycielskiego. Zamiast suchych opisów zdecydowałem się na zamieszczenie poniżej fotografii z tamtego okresu, które moim zdaniem trafnie opisują obrazem trud wznoszenia południowego skrzydła szkoły, jako pierwszej fazy rozbudowy.



Budowa skrzydła południowego „widziana” obiektywem aparatu fotograficznego  
Prace ziemne rozpoczęto w maju roku szkolnego 1958/59.

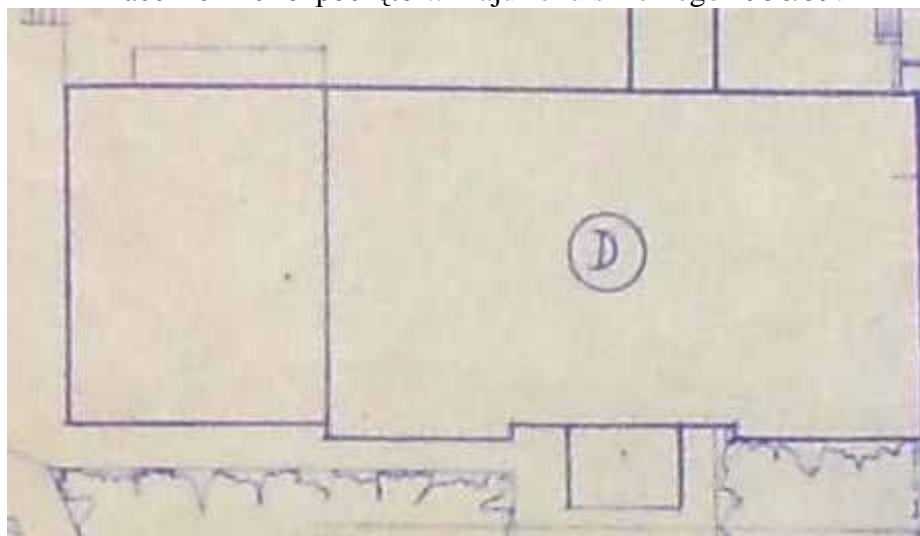

*Na tym fragmencie planu oznaczono planowane skrzydło południowe szkoły.*



*Prace ziemne pod fundamenty i podpiwniczenie skrzydła południowego wykonywała młodzież szkolna.*



Etapy stanu prac budowlanych.



Stan prac murarskich na dzień 10 marca 1960 roku





*Stan prac na dzień 28 marca 1960 roku.*



*Stan prac na dzień 30 kwietnia 1960 roku*

*Transport materiałów budowlanych na miejsce pracy murarzy.*







W roku 1961 oddano do użytku skrzydło południowe, w którym było 6 sal lekcyjnych i kotłownia centralnego ogrzewania

Zakulisowe intrygi wymusiły na nim odejście na emeryturę. Przerwana została realizacja śmiałych zamierzeń. Jego następcy niewiele zrobili dla poprawy i podwyższenia warunków nauczania w szkole w Rejowcu po za dyr. Janem Krzywickim, który dokończył rozpoczętą przez Zwierzyńskiego skrzydło północne szkoły. Żaden z nich nie podjął się roli „budowniczego”. Bez stresowe administrowanie w zupełności im odpowiadało. Dalsza realizacja śmiałych planów została zamrożona. Obecny stan mamy jak przed laty a nawet i gorszy.<sup>4</sup>

## *Etap V – od 1965 roku.*

### **Skrzydło północne**

---

<sup>4</sup> Za takie słowa na pewno spotkam się z ostrą krytyką lokalnych władz, ale co myślałem kiedyś, myślę nadal i będę też dalej mówił i pisał to, co myślę. Kto przy zdrowych zmysłach wyprzedaje nieruchomości położone w tak atrakcyjnym miejscu. Dla przykładu: W sprawie zabytkowej starej szkoły, albo integralnej z budynkiem szkolnym stróżówki wraz z ciągami sanitarnymi. Parcela z boku szkoły zamieniona i sprzedana na ogródki działkowe zamiast utworzenia dogodnego z punktu swojego usytuowania kompleksu sportowego. Z wielkim trudem zdobyty plac od parafii Rejowiec szykowana i po części wówczas realizowana na wielofunkcyjny stadion szkolny. W konsekwencji zamieniono na wygon dla wybrańców grających tylko w piłkę nożną. Utwardzony plac pod lodowisko szkolne – okrojony i zamieniony na drogę dojazdowa do prywatnych posesji. A co z bazą sportową dziećmi i młodzieżą, nic. Ich sport szkolny ogranicza się teraz w obrębie sali gimnastycznej. Tzw. ogródek geograficzny słynny na całe województwo jeden z dyrektorów zamienił na prywatną hodowlę inwentarza, po jakimś czasie ciężki sprzęt zmiotł to z powierzchni ziemi. Nie bardzo rozumiem, dlaczego tworzoną tyle lat bazę i obiekty szkolne roztrwonione są za przysłowiowe srebrniki i to w świetle przepisów prawa. Moim zdaniem nie da się tego wytłumaczyć względami praktyczno - finansowo –oszczędnościowymi. Całkowity brak myślenia perspektywicznego o infrastrukturze oświatowej. Przyszłość? Jak będzie trzeba coś się wymyśli? Niech martwią się następcy.

Plan rozbudowy budynku szkolnego o skrzydło północne i zaznaczeniem bursy dla chłopców. Dokumentację zatwierdzono w 1965 roku. W nowym skrzydle miało powstać 14 sal lekcyjnych, podpiwniczenie przeznaczone na szatnie i stołówkę z odpowiednim zapleczem.

W roku szkolnym 1965/66 rozpoczęto budowę skrzydła północnego. Dość szybko wyciągnięto podpiwniczenie. W kosztach partycypowali: Komitet Rodzicielski, Gromadzka Rada Narodowa, Cukrownia Rejowiec. W 1966/67 kontynuowano budowę by w 1967/68 doprowadzić mury do wysokości I piętra. *(W najbliższym czasie ciąg dalszy nastąpi.)*

